(第三種郵便物認可大正十一年七月廿四日) 發行人 西片朝三 編輯人 金念曾 印刷人 金墨章

滿洲報

(本報價目) 每份現大洋五分每月現大洋一圓一角三個月現大洋三圓二角六個月現大洋六圓二角全年現大洋十二圓報費先惠郵票不收 (廣告刊費) 一行十二字起碼刊費一日每行現大洋一圓特別及長期者另議

大連市山縣通一四二番地 發行所 中日合辦 滿洲報社 電話 編輯部(長)七五一三番 經理部 四〇三四番 振替貯金口座(大連)三七七三番

THE MAN CHOU PAO SHE 142 Yamagatadori, Dairen, Manchuria.

昭和四年一月四日

評壇 民心即是天心 (知非)

◇滿清末葉之間、國家昇平、干戈不起、人民覩西后之威無度、專爲娛老計畫、莫不離心離德、而有思亂之情、至宣統時代、武昌革命起義、不旋踵而清室退位、共和民國、遂然起而代之矣、夫當無事之際、而民心忽然思亂、此必天心先有降亂之機、民心緣因之而始起、可見民心即是天心、天意即是民意、其機有不爽者

◇自入民國以來、屈指計之、十七年之光陰、無日不在爭鬬劇烈中、爲此一事、隱抱杞人之憂者、不曰無可奈何、即抱厭世主義、入山惟恐其不深、入林惟恐其不密、紅塵擾攘之中、幾不欲久住、終日之內、不禁慷慨欷歔而已、而不知世界國家、不患有爭戰之事、特患其麻木不仁、無戰爭耳何則國家愈戰爭、文明愈有進步、否則增進毫無、不啻失去其知覺運動、爲冥頑不靈之物矣

◇前此政客軍閥、彼此互相爲亂、人謂國家之不幸、吾獨謂國家之大幸也、蓋不經一番大亂、則太平景象、必弗能見、譬如大寒之後、定有陽春繼至、天道決不能有冬無春、人事決不能有爭無息、此自然之理、雖亂又何害乎、況在亂極之際、人民之所希望者、惟治平是、安知斯等希望、非天心默默主宰、使之然耶

◇十八年元旦已過、東三省官署商店、以及閭閻之內、三色國旗、飄蕩於千門萬戶、眞所謂別有地天太平已有現象矣、意者天心厭亂、人心思治、到此地步、寧有莫之爲而爲者焉、不識天心者、請觀民心

東北分會與省政府委員正式發表
張學良爲政治分會首席委員

東北政治分會委員大要決定如左
首席委員 張學良
委員 張作相、萬福麟、翟文選、常蔭槐、劉哲、張景惠、方本仁、劉尚清、袁金凱、莫德惠、沈鴻烈、何成濬 (三日奉天專電)

東北四省之各省政府委員已於三十日夜正式發表矣 其任命如左

奉天省政府首席翟文選
委員 (民政廳長)陳文學 (財政廳長)張振鷺 (教育廳長)王毓桂 (農礦廳長)劉鶴齡 彭志雲 高紀毅 王鏡寰 高維嶽 邢士廉 王樹常

吉林省政府首席張作相
委員 (民政廳長)章啓槐 (財政廳長)榮厚 (教育廳長)王華林 (農礦廳長)馬德恩 孫其昌 鍾毓 王之佑 誠允 熙洽

黑龍江省政府首席常蔭槐
委員 (民政廳長)馬景桂 (財政廳長)龐作屏 (農礦廳長)高家驥 (建設廳長)陳耀先 孫潤庠 李彭年 孫晌文 宋文郁 萬國賓

熱河省政府首席湯玉麟
委員 (民政廳長)李元著 (建設廳長)鄒克庄 (財政廳長)金鼎臣 梁國棟 佟兆元

各委員就任式
須待監察委員到奉後

東北四省之政府委員於卅一日午前十時、雖得東省黨務籌備處之通告任爲委員、然彼等就任式須待京中央政府之監察委員來奉後再行舉行云(三日奉天專電)

易幟後之外交
均移交國民政府

南北妥協業已完全成立今後以張學良爲對手方交涉者系地方的小問題其他重要交涉將移諾國民政府如目下交涉中之土地問題以外交部爲對手乃乃出之不得已也

易幟後與日本
閣員同京再定應付辦法

關於東三省懸揭靑天白日旗一節茲據日政府軍部方面議

張學良懸揭靑白旗於東三省若依向例視之應於事前通告日本方爲合理然此次不出於此而突然易幟其間必有緣由潛在日本決不能經過之但政府現向未在接公屯且歲末各閣員大都前赴各地旅行之中未得協議對策待不日各閣員回京當將歷來經過及此回節末詳細報告而確定對付辦法按現下東三省情形與林總領事勸告中止南北妥協當時大有變遷故雖易幟其對日關係應無重大意味惟此後之中日交涉其影響所及實頗重大即自鐵路問題始及凡關於滿蒙之各種交涉悉須以國民政府爲對手如是對華外交前途多事多難殊堪令人憂慮云(三日東京專電)

新黨之方針
不迎合政府 不與民政合作

日本新黨俱樂部之對政府關係尙未切實確定內部仍有種種意見然床次氏個人心中大體似略決定蓋此次床次氏視察中國回來對現內閣之對華方針難免略有不滿之處但此時除支持現內閣以其方針爲基礎而適宜取捨之別無良策況爲目家政治的地位轉好計對現內閣表示好意較爲有益外在表面上下不便顯然與政友會提攜蓋恐自派之地陷於不利故擬做選擧常任委員長時之辦法貫徹自主獨往之態度既不顯現迎合政府之色彩亦將避開與民政黨之合作不即不離而善泳其間藉謀漁父之利云(

愼重對滿政策
日樞密院請政府說明

日本樞密院對於中國反日運動頗視爲重大本擬日皇大典當時各事忙碌未果所願此次鑒東省實行易幟滿蒙各地已統一於國民政府之下故對滿政策務須益加愼重當此之時政府果有若何成見該院將追之前要求政府說明經過但政府詳細述明第此後樞密院之行動殊堪注目云(三日東京專電)

三國新約全文
丹葡均同意撤廢領判權 自明年一元旦起始有效

中丹 中丹中國與丹麥國友好通商條約、于十九日在京正式簽字、廿七日晚在南京北平丹京同時公布、全文五條附件四項、原文如下

中國丹國、因欲鞏固兩國間奉有之睦誼、並增進及固結彼此商業關係起見、爲此決定先訂友好通商條約、特派全權如左

中國政府特派外交部長王正廷、大丹國爰國隸埃斯蘭大君主特派欽命全權公使高福曼兩代表、並將所奉全權證書、互相校閱、均屬妥善、議定條約如左

第一條 兩締約國約定、關於關稅及其關係事項、完全以各本國國內法規定之、兩締約國又約定、對於關稅及其關係事項、此締約國在彼締約國領土內、應享受之待遇、不得次於任何他國享受之待遇、此締約國在本國領土內、不得有何藉口、對於彼締約國人民貨物之進口或出口、徵收較高、或異於本國人或任何他國人民所納之關稅、內地稅、或任何稅款

第二條 此締約國人民在彼締約國領土內、應享受彼締約國法律及法院之管轄、但爲行使及防衛其權利、應有向法院陳訴之自由及便利

第三條 兩締約國決定於最短期內、根據完全平等互享主權、及兩國商業上無歧視之各原則、議定一通商航海條約

第四條 本條約用中丹英三國文字、各繕二份、如遇意思不同之處、應以英文爲準

第五條 本條約應於最短期內批准、自兩國政府互相通知批准之日起、即行發生效力、爲此兩全權代表、對本約簽字蓋印、以昭信守

民國十七年十二月十二日 西歷一九二八年十二月十二日 在南京簽訂 王正廷 高福曼

附件一

大中華民國外交部長王、爲照會事、本部長茲以中華民國國民政府名義、聲明中丹兩國、本日所簽訂之條約、其第二條于民國十九年一月一日起、發生效力、在是日前、中國政府與丹國政府所訂定中國對於丹國人民行使法權之詳細辦法、如該項辦法、屆時尙未訂定、則中國與簽定華盛頓條約國之多數消領事裁判權之後、交定一日期自該日期始丹國人民、受中國法律及法院之管轄、但該日期應于各該國一律適用、上述華盛頓條約國、係指一九二一年至一九二二年華盛頓會議時、直接參與討論太平洋及遠東問題之各國(中國除外)相應照請貴公使查照爲荷、須至會者、右照會大丹麥國欽命駐華全權公使高福曼 王正廷 大中華民國十七年十二月十二日

高福曼覆照

大丹麥國欽命駐華全權公使高福曼 爲照復事、接准貴部長本日照會內開(由本部至中國除外)等由、本公使對於上開各節、聲明本國政府、完全同意、相應照復、貴部長查照、須至照會者、右照會、大中華民國外交部長王、高福曼

附件二 聲明書

本部長茲聲明中華民國國民政府、于民國十九年一月一日、或是日以前、除現已施行之法典及法律外、須布民法商法、王正廷

附件三

本部長茲以中華民國國民政府名義、聲明丹國人民、在中國停止享受領事裁判權及其他特權、並兩國之關係、達於完全平等地位之後、中國政府鑒於中國人民、於丹國領土內之任何區域內、享有居住營商及土地權、故允許丹國人民享有同樣權利、但仍得以法律及章程限制之 王正廷

附件四 共同聲明書

茲議定在丹國之中國人民及在中國之丹國人民、嗣後應照各所國政府頒布之法律章程、完納各種稅欵及徵收、但該項稅欵及徵收、不得高或異於、國人民所完納者 高福曼王正廷

中葡 中國與葡萄牙國友好通商條約、於十九日在京正式簽字、廿七日晚在南京北平葡京同時公佈、全文五條、附件六項原文如下

中國葡萄牙共和國、因欲維持兩國間四百餘年幸有之睦誼、並增進及固結商業關係起見、爲此決定訂一友好商條約、特派全權代表如左

國民政府主席特派外交部長王正廷、葡大總統特派駐華全權公使畢安祺、兩全權代表將各所奉全權證書互相校閱、均屬妥善、議定條欵如左

第一條 兩締約國約定、關於關稅及其關係事項、完全以各本國國內法規定之、兩締約國又約定、對於關稅及其關係事項、此締約國在彼締約國領土內、應享受之待遇、不得次於任何他國享受之待遇、此締約國在本國領土內、不得有何藉口、對於彼締約國人民貨物之進口或出口、征收較高、或異於本國人民或任何他國人民所完納之關稅內地稅或何稅款

第二條 此締約國人民在彼締約國領土內、應受彼締約國法律及法院之管轄、但爲行使及防衛其權利、應有向法院陳訴之自由及便利

第三條 兩締約國約定於最短期內、根據完全平等互尊主權、及兩國商業上無歧視各原則、議定一通商航海條約

第四條 本條約用中葡英三國文字、各繕二份、如有解釋不同之處、應以英文爲準

第五條 本條約應於最短期內批准、自兩國政府互相通知批准之日起、本約發生効力、爲此兩全權代表、將本約兩份簽字蓋章、以昭信守、中華民國十七年十二月十九日 西歷一九二八年十二月十九日在寧簽字、王正廷畢安祺

附件一

大中華民國外交部長王爲照會事、治外法權之取消、如各須齊備、於一九三〇年一月一日施行、否則依照列强在華盛頓會議同意之辦法、

附件二 聲明書

本部長茲聲明中華民國國民政府、于一九三〇年前、除現已施行之法典及法律外、頒布民法商法、王正廷

附件三

本部長茲以中華民國國民政府名義、聲明中葡兩國之關係、達於完全平等地位之後、中國政府鑒於中國人民、於葡國領土內之任何區域內、享有居住營商及土地權、故允許丹國人民享有同樣權利、但仍得以法律及章程限制之 王正廷

附件四 共同聲明書

茲議定在葡國之中國人民及在中國之葡國人民、嗣後應依照各所在國政府頒布之法律章程、完納各種稅欵及徵收、但該項稅欵及徵收、不得較高或異於他國人民所完納者、但須依照最惠國原則 王正廷畢安祺

附件五

兩國應互相依照最惠國待遇訂定進出口貨物之稅率

附件六

兩國領土包括各該國一切之屬地及殖民地

中瑞 中國與瑞典國友好通商條約、於十九日在京正式簽字、廿七日晚在南京北平瑞典、同時公布、全文三條原文照錄如下

中國與瑞典君主國、因咸欲維持兩國間幸有之睦誼、並發展及固結彼此商業關係起見、爲此議定條約、實現此項目的、特派全權代表如左

國府主席特派外交部長王正廷、瑞典大君主特派駐華代辦雷堯武德、兩全權代表、各將所奉全權證書、互相校閱、均屬妥善、規定兩國之條約如左

(第一條) 歷來中瑞兩國所訂之有效條約、其所載關於進口出口貨物之稅率存票、子口稅、以及船鈔等項之各條欵、應即撤銷作廢、適用國家關稅完全自主之原則、但兩締約國對於上述及有關係事項、在彼此領土內所受之待遇、應於任何他國享受之待遇、毫無區別、此締約國在本國領土內、不得有何藉口、向彼締約國人民所運輸進出口之貨物、徵收較高或異於本國人民或任何他國人民所納之關稅內地稅、或任何稅項

(第二條) 本條約用中瑞英三國文字、合繕二份、如遇解釋不同之處、應以英文爲準

(第三條) 本條約應由兩締約國、依照各本國法律上所規定之手續、於最短期內批准、瑞典國須經國會通過、自兩締約國互相通知批准之日起、本條約兩全權代表根據各目的之全權證書、將本條約二份簽字緝印、以昭信守 民國十七年十二月二十日、西歷一九二八年十二月二十日、在南京簽字、王正廷 雷堯武德

八十年來由外人掌握之 海關行政權將行收回
易丸士憤慨梅士專權已辭職 國府乘機任命華人總稅務司

總稅務司代理易丸士氏頃已聲明辭職查其理由係與駐滬關總稅務司梅士氏感情不洽而政府對於易氏仍未任爲正總稅務司致一機關之中現出兩主腦者之畸態且梅氏最近無視易氏之態度益加顯然一切海關命令悉由單獨行動兩氏地位遂成顚倒總之易氏係憤慨梅氏之專擅而決意辭職又據此間靈通消息者觀測國府乘此機會或者任命華人爲總稅務司將八十年來操於外人手中之海關行政權完全收回稅衛關自主之意義名實相符云(三日北平專電)

總稅務司代理易丸士於三十一日偶然提出辭表國民政府將乘此機會任用中國總稅務司以期根本的收回海關行政云(三日北平又電)

五權憲法精意
合古今中外學一爐而治 孫科在首都談話

首都特訊、鐵道部長孫科、與往謁者談五權憲法之精意、記者亦聞與孫氏所談甚長、茲述其大概、據孫氏云、關於此問題將另撰長文發表於各報新年特刊中、茲先述之如下、總理創此空前之五權憲法、並非毫無根據、現在正值實行之初、吾人對此、應有特別之認識、蓋一國之政治、其最初均不出於專制與神權、其後由希臘大哲學家、亞利斯多德、始唱三權分治之主張、其後孟德斯鳩、又倡三權分立、被所倡之三權分立、或鼎立即根據抵衡說而來、採用此主張自美國開始、法國革命成功後、亦採用此制、法國雖然採用內閣制、但大體仍以三權分立、爲主不久立憲國家紛紛用此制度、但此種制度如前所說、固然根據抵衡之說而來、而其手段、則又不外「以毒攻毒」或「唯殺止殺」我國在辛亥革命成功之後、亦採用此制但、因歷史上關係、及立法精神、未能鞏固故立法司法不過行政之附屬品、更進一步言、立法司法行政三權均爲「軍權」之附屬品、對於分權內治、根本不能總、理據各方之考察研究認爲監察權苟不脫離立法而獨立、考試權苟不脫離行政而獨立、則結果上述三權、皆難行使順利、而考試制度行於我國最早、不過當時未能獨立、即外國之文官考試、亦附屬於行政權之下、因此不能拔取眞才、欲免上述之弊端則非使五權分立、各自行使不可、以言監察、中國亦早有此種制度、如唐宋之台諫而爲君主政權所支配、故不能獨立成一治權、但因此非獲得良好成績、總理據研究考察之結果、特根據舊有之考試監察兩制度、而於三權之外、合立法司法行政之而成五權、總理的意思認爲中國憲法之精神、祇有考試權、監察權、(即彈劾權)與君權、而立法行政司法三權、則由君權兼併者、外國憲法之精神、則爲立法、行政、司法三權、彈劾權(即監察權)由立法兼、而考試權則附屬於行政、權是根據各方事實、乃成立此五種治權、但由政府行使、其所以要五權平衡、蓋欲互相牴制、而達到保障「人民權利」爲終點 換言之、即人民在各政權牽制爲中、而得充分之保障、我國在前淸不致被他國所吞併者、原因固多、但亦因各國實行分權、而得乘機自存 現在國民政府改組、即試行總理創造古今中外所未見之五權憲法、在此初行之期、吾人應竭力擁護與保育、使成爲全世界之模範、斯不負總理之遺志云云

西北亦照東北設邊防總司令
以馮玉祥爲西北司令長官

南京訊、國府以邊防重要、最近東北西北兩邊境尤要、擬即增設兩邊防總司令、名曰東北邊防總司令、以張學良任長官、萬福麟張作相二人爲副長官、西北邊防總司令、以馮玉祥任長官、副長官有鹿鍾麟等說

川戰恐將影響大局

北平通訊、四川動亂行將開始之消息、已如屢次報載、茲據某方面着電、反省政府聯合軍、以楊森爲總帥、已決定廿八日開始總攻擊、若觀兩軍之陣容、則省政府軍方面、劉湘劉文輝鄧錫侯田頌堯等各軍、總數約十二萬、反省政府聯合軍方面楊森賴心輝郭汝棟李其相黃逸民羅澤洲等各軍、總數十三萬、以目下形勢而論、聯合軍似稍有利、聯合軍各將領廿四日各派代表集合於涪州、開重要會議之結果、將着着開始進軍、包圍重慶及成都、並決議廿八日開始總攻擊、開總攻擊後、與省政府軍當發生猛烈之激戰、若反省政府聯合軍一旦勝利、則四川省政府將完全歸於楊森一派之掌握中、其結果上流一帶之反國民政府運動勢必日趨激烈、吳佩孚乘機暗中聯絡、舊直隸派及與有連絡之安福派政客亦漸次蠢動、對於中國時局或投以相當大波紋、亦未可料

宜昌特訊、二十一日重慶抵宜昌之英船、載有大批現銀並劉湘側避難家族多名、現銀雖由某銀行之名義解運、實爲劉氏之私財、世間觀察謂自大勢而言、劉或不戰而下野、由楊森爲省政府主席、以解決川亂乎

編遣會議程序
正式會期由五日至七日 預定開會五次討論各案

南京特訊、國府某要人語記者、全國編遣大會、關係極爲重要、除楊樹莊因病不能列席、派陳紹寬代表外、餘者胡漢民李煜瀛張人傑蔡元培吳敬恆馮玉祥李宗仁四總司令、李濟深總參謀長、何應欽訓練總監、朱培德、鹿鍾麟、商震、白崇禧四前敵總指揮、及行政譚院長、內政薛部長、財政宋部長、交通王部長、鐵道孫部長、廿三日均能出席、其未到京者、均有報告、准年前趕到、至遲當在五日左右、大會預定五次、第一次討論國軍兵額軍費、第二次編制章程、及劃分衛戍區域、第三次現有官兵裁留標準、及各集團軍總指揮部裁後、接管各軍隊稅序、第四次制定現任官佐任免調補辦法及點驗全國海陸空軍、第五次編餘官兵分遣安置及編遣經費、籌劃經理、必要時得延長至七次爲止、閉會期無定、須視每次討論結果如何云

川省倒劉各軍公約

漢口通信、川戰候起此間接到四川同盟各軍公約原文、如下(一)此次同盟各軍以共同改造川局、拼除革命障碍爲目的、并竭誠擁護中央、實行黨義、解除民衆苦痛、(二)同盟各軍有濁此盟誓共棄之、(三)同盟各軍、應本互助親愛之精神、廓除一切地域個人學系觀念、統一意志、銷弭嫌怨、庶事公開平允使一切革命利益、完全歸於黨與民衆三同盟各軍應共同組織臨時軍事委員會、負統一指揮軍事及轄管佔戰領地區政務財務之責、此項議決執行各軍不得違異其組織條件另定之(四)此次解決川局、各軍應共同遵守之事項如左(一)打破防區制度、促成全省統一(二)徹底信仰黨義、革除軍隊惡習、(三)服從決議命令、嚴禁部屬干政(四)能免苛捐雜稅、減除人民痛苦(五)實行裁編軍隊、停止一切召募(六)肅清地方匪患軍潮切實合作(七)開教交通墾殖民衆生計(八)維持教育實業、保障人民安全(五)川省以兵爲苦此次作戰收編敵軍、應由軍委會議決統籌分配、各軍不得擅委名義(六)軍事結束後即請中央組織統一有力之政府、規定國防省防邊防軍額一切秉承中央命令行之(七)川省黨政軍各項應與黨中忠實同志努力切實合作、共策進行(八)以後川省大政興革俟軍事解決後、即開省民會議、呈請中央命令召集之(九)同盟各軍、開始動員集中、應照預定計劃達到指定任務及地點、以爲表示、至於以後各軍軍事動作由軍事委員會以命令行之(十)本公約經各軍首領簽字後施行、俟軍事底定、正式省政府成立、臨時軍事委員即行撤銷 楊森、賴心輝、李家鈺、黃隱、陳鼎勳、羅澤洲、郭汝棟

齊克昂齊線開始營業廣告

廣告事本路昂齊線(由昂昂溪至龍江)工程告竣定於十二月十日起開始通車辦理客貨營業並與洮昂路實行客貨聯運以利行旅而便商人茲將行車時刻列於後欲知詳細章程者請至洮南總局車務科或本路各站詢問可也恐未週知特此廣告

附齊克昂齊線行車時刻表
八點(接洮昂路十一次車) 龍江開六點三十分 昂昂溪到
八點(接洮昂路十二次車) 昂昂溪開十六點三十分 龍江到十

奉海鐵路工程局廣告

爲廣告事查本路與京奉鐵路商妥客貨聯運約於本年十二月二十五日起實行開辦所有一切設施均已準備完善對於兩路旅客貨物皆可直通手續便捷運輸迅速欲知詳細請逕向本局車務處詢問或就近詢問各站長可也恐未週知特此廣告

奉天林業銀行

本行股本二百萬元在奉天省長公署暨財政廳註冊專營滙兌存放款項一切銀行業務手續敏捷信用堅固如蒙惠顧無任歡迎

活期存款 定期存款
滿一個月週息五毫滿兩個月五厘四毫 滿三個月六厘九四月以上均按七厘計算 存滿六個月八厘長年月息一分二厘

行址奉天商埠地紡紗廠第二十三經路西 電話中國一四四一 日本七八〇四·一六〇四·一九六五·一九四六

恭頌 呼瑪縣警察所所長方子洲君認眞整頓警務

無保全縣只有警察十餘名分駐兩區每區不過四五名實屬不敷整頓地方治安之能力歷任所長從未加一意爲本縣警察所長到任伊始首先設法添設警察日形就緒實爲地方之福本年以來四月上旬即澈查戶口以淸鄉鎭使彼宵小斂迹地方商民賴之以守望安凡關於警察興革各事力加整頓不遺餘力且所聘之總務股長季康行政股宋之民二君亦極老練有爲庶乎本縣警察之起色大有蒸蒸日上之望誠近年來目所未覩者也商民等共頌警界極峰委任得人并賀本縣商民均治方公之政此啓諸報端以伸謝悃耳 呼瑪商會謹啓

各界注意鳴謝福安保險公司賠款迅速

敝號於本年四月間曾向福安保險公司投保貨險大洋三千元不幸於本月十二日突遭火災所存貨物盡行燒燬當經本埠福安公司經理人原心齋張醫九兩君會同王錦堂君到查驗由敝號所旋即議妥賠欵除燼餘外淨賠現大洋二千八百八十元敝號領欵之餘十分滿意足證該公司殷實可靠若無充足資本及公平信用焉克臻此特登報端以鳴謝忱並希各界欲得確實保障者福安公司足當其責敝號並願爲介紹焉

公主嶺經理處萬益公 范家屯經理處義德興 長春經理處同泰號

范家屯萬順恒主人王子明謹啓

怕冷的人注意(快買禦寒物品)

◎緣東三省地方、靜近北極、所以天時比別處寒冷、非裘不能過冬、鄙人爲東三省士著旅居諸君、適體避寒起見、特在奉天日站千代田通、組設公順興皮裘莊

◎其預備的貨物凡十二種、(子)玄狐、(丑)貂皮、(寅)猞猁、(卯)鼬鼠、(辰)虎豹、(巳)水獺、(午)山狸、(未)灰鼠、(申)灘羊、(酉)紫羔、(戌)絡絨、(亥)剪絨

◎此外製成之物則有十種、(甲)各種皮裘、(乙)各式大氅、(丙)長短斗蓬、(丁)東西洋服、(戊)毛氈(巳)毯鞋(俄國貨大小均有)(庚)皮帽、(辛)皮領、(壬)雨衣(癸)袖頭

◎至於檢選貨物招待主顧更注意於十大特色、(一)顧全信用、(二)招待和藹、(三)開辦減價、(四)轉備完全(五)貨物優美、(六)選擇誠究、(七)人皆適用(八)工料結實、(九)鮮艷悅目、(十)包管來回

◎現在正當開幕減價之期請諸君勿失此千載一遇好機會

奉天南滿站千代田通大街稻香村對門

公順興皮裘莊經理隋鳳山謹啓

大連

新年中之旅大新氣象
青天白日旗高懸於全市
慶賀元旦又祝中華統一

自國軍奠定幽燕以來、除東三省未揭揚外、全國無不高揭靑天白日旗、而於旅大之居民、雖早欲改懸靑白旗、然終因東省尙未揭揚、故未遽然實行、但念五色國旗之成廢物、故每當慶典之時、多以不掛爲而處之、謂於靜待之中、於客臘念九日、忽以東省易幟聞矣、消息播來市民罔不額手相慶、悅形於色、以中國人渴望之南北統一已實現焉、因之趕造靑天白旗、以期於此春回大地、萬象更新、國人共慶之元旦佳辰、齊揭靑白旗、普天同慶十八年南北統一來之第一元旦也

於元旦之辰、旅大之商民門首、多改揭靑天白日旗、飄展市中、而大連市頓現出一種新氣象、且祝賀元旦、且祝賀中華統一

放火欲燒樓
因情人年老　激成精神病

客臘三十一日午前七時三十分、市內西通三四番地信託會社之三層樓上淸水家、偶然失火、火星四飛、焰々不絕、由其隣宅電告大連署、該署復轉告各消防屯所、移時奔至、竭力撲滅、但因其火出的離奇、立將淸水扭至回署、經嚴重審問、彼始供稱放火不諱、其內容雖附於秘密、然據探聞所得、淸水年方二十、姿色出衆、爲浪速町百五八番地四丁目區長袋布要太郞之下女、極行殷勤、頗得主人之歡心、惟至前年秋袋要太郞之妻回日、在乃妻來在之期中、竟與淸水發生了性的關係、孰料好事多魔、太郞之妻、於十二日遽然返連、而該二人遭此折磨、感情愈篤、太郞因醉其色、不忍操勞、遂在信託之樓上租了小房子一間、金屋藏嬌、不准外出、性同監禁、過了一年、淸水今因袋要太郞、年逾半百、對於性上頗乏興趣、由厭心而激成精神病、一時短見、將舊衣澆上火油、一燃而着、幸爲他人發見尙早、亦不幸中之幸也

鼓界大王　劉寶泉來連
演戲籌款助賑

天津劉寶泉、演唱鼓書、聲藝雙絕、久已名馳中外、稱之爲鼓界大王、洵非過譽、劉因赴申過連、萬國道德會特假市內永善茶園、請劉氏助演義務戲兩天、籌款以作該會經費、并撥出一半、分補助貧民施粥廠、劉氏以事關道德慈善、慨然應允、而萬國道德會員蘇蘭舫氏、亦願竭力帮忙、聞定於陽曆一月四五、兩日開演、際此新年無事一班人士當必爭以一飽耳福爲快云

稅關吏乘船
檢查客行李　在正月實行

關於大連與日本內地間、定期船內稅關吏乘船檢驗之案、日本大藏省、正與遞信省鐵方愼重交涉之中、最近該兩省已得互相之諒解、決定以新春爲期、開始實行、聞每一船分配乘船稅關吏員、名於船內對航海中乘客之一般行李、物件實施檢查、於此檢查實施之後、則乘客與海關吏、双均爲便利、據大阪商船方面消息、由神戶乘船之海關吏六名、門司四名、互相交替、該汽船會社方面對亦與以相當的便利、聞亞美利亞丸自一月九日、哈濱丸自一月十三日、香港丸自一月、十六日、均實施兩關吏乘船、該各船乃均增設稅關吏室一處、俾該稅關吏之休云

聘定前波氏
爲教專校長　正月下旬就任

奉天滿洲敎育專門學校校長向以地方部長保々隆矣氏、兼任之、今後該校之機能、有漸行發展之趨勢、爲滿洲敎育界刷新計、於數日前、即擬特置專任校長一名、但此項人選、須具人品端正、識見廣博者、爲合格、是以遲延至今、聞已招聘三省堂顧問前波仲尾氏充當之、關東廳於二三日前、業已認可而前波氏預於一月下旬、乘新學期之際、渡滿就任云

基督青年末
大會盛況　來賓千餘名

中華基督敎靑年會、於十二月三十日、假日本基督敎靑年會會場擧行民國十七年度年末大會、開會時首由主席劉龜山、報告開會意義、次則擧行少年四育養成團閉團會、並發給團章獎品、據該團主任幹事陳德軒報告云、該會少年團之四育、皆有蒸々日上之勢、且精神亦非常良好云、又次則該會夜校英文班擧行卒業式、並發給證書、據該校主任幹事石雪印報告云、該校英日文學生、除在求當求之語學而外、更常邀名人演講、以啓學生之思想、而學生亦常自動開會以連絡同學之感情、並應付社會上之當盡義務等工作云云、石主任報後、則會序又至男女平民學校卒業式、並發給證書獎品、據該主任幹事陳德軒報告云、該會設立平民學校數年以來、卒業學生早逾二千五百餘名、本期畢業男女共計一百三十餘名、在敎授學生方法、除有正當上堂而外、每星期日尙有巡迴幻燈射片、以助學生普通常識及補助識字方法、今期畢業後之學生、又擬設立高級、以滋深造云、該式後則有學生答辭、旋即擧行慶祝耶穌聖誕大會矣、先唱詩讚新禱、則有關協五牧師演講必贅述、該氏演講久在大連馳名、不必贅述、該氏講畢、則有女子唱歌及武術表演、又有該會少年團所辦之新劇一齣、名曰聖誕節的懺悔、頗有寓意、該劇後則又有該夜校學生所辦之新劇一齣、曰可害了她、劇外尙有絲竹口琴雙簧等、爲興頗呈暢快時至十一句鐘方散會云

大連市擧行
名片交換會　新年祝賀盛況

大連市之名片交換會、於一日午前十一時在大和旅館之大餐間、擧行、與會官民有一千餘名、先由代理市長小數賀氏、述之祝賀典禮、奉呼日本天皇陛下萬歲、由滿鐵副社長松岡氏率呼大大連市萬歲於十一時四十分散會

聘伍堂中將
爲技術顧問　正月十日到任

滿鐵會社、招聘伍堂卓雄中將爲技術顧問、伴同森野正之、兒玉晋匡兩技師、定於正月十日到連、赴鞍山製鐵所、調査研究、更爲研究製鋼事業、豫備再到歐美視察

年末電車
收入增加　每日之詳數

大連電氣會社、於年末爲緩和乘客起見、故將由二十五日起、一日增加電車十五輛每日之收入、因之增加五六百元、今玆將每日收入之詳細表列下

△廿六日三一五四圓△二十六日三三三七△二十七日三二九三△二十八日三一五四△廿九日三五五一三十日三六五〇圓三十一日一因延長時間故收入達三千七百圓以云上

招聘美人
考察鐵道　一月六日來連

滿鐵當局考察鐵道事務、一般狀況計、故招聘美國苦里豆馬機鐵道會社副社長、苦魯把子氏、定於一月六日來連、鐵道部特派宮內旅客係自等、往安東方面歡迎云

奉天

預防共產黨潛入
軍警嚴行警戒
憲兵之新年防務周密　黨務籌備處長已委定

張總司令因恐易幟後有共產派乘機潛入假藉黨務名義另組織黨務機關破壞時局除飭令軍警當局轉派軍警嚴行偵查外並派警察憲兵百名分赴各關旅店妓館有無共產黨派混雜其間乘機暴動並於各城門邊門添加崗兵十名檢察出入之行人云(賀)

東北憲兵司令陳興亞鑒於新年時之地方防務特別重要玆規定辦法通知所屬各部隊遵照辦理(一)憲兵査街(二)偵查各梨園(三)彈壓各娛樂場(四)禁止軍人冶遊(五)嚴禁冒充軍人滋事(六)特加勤務班(天)

東三省易幟問題業已實行關於東三省改組黨務之設備張總司令已在保安司令部內設置一黨務籌備處專爲辦理省黨部市黨部及其他一切黨務改組事宜至於該處之正副處長二席除委定何豐林榮臻二氏充任並委派委員十名襄助一切云(賀)

東三省保安總司令張學良氏以東省已實行易幟並派員考察黨政預備組織省黨部將來各縣黨務如何改組應由省黨部指示辦理以昭鄭重所有省黨部人員未經中央政府正式委派以先各縣不得自行改組亦不准任意貼佈種種標語倘有上項情事發生應予以查禁特於二十九日令由省長公署轉飭各軍警機關暨各縣知事遵照此外另據某機關消息張總司令以現在已實行易幟誠恐不逞之徒藉共產分子煽惑外人利用之奸宄乘機捏造謠言鼓惑人民殊與地方治安有得爲杜漸防微以保持地方秩序計特於二十九日電令三省各軍警憲關加以相當之注意嚴行偵防以資杜止一切藉保地方治安刻悉各軍警憲機關奉當局命令除飭屬加班出勤外並派出便衣勤務等多名四出偵查以防奸人滋事並自二十九日起大小西城邊各門每晚添派警察四名或六名憲兵二名步兵七六名共同設卡負守衛暨盤查形跡可疑者之責且市區各街夜間派有陸軍警察列隊梭巡以重防務俾維治安(捷)

實業廳將設
水利測繪所

實業廳長劉鶴齡呈請省署略謂水利關係民生爲日用所必需擬在廳內設一水利測繪所招聘專門人才及富有經驗人員亦任教授招生五百名已蒙省署核准即日着手籌備進行手續云(春)

體育表演會

省垣大南門裏靑年會提倡體育不遺餘力曾於會內設有健身廳無論何時均操演玆以大連籃球隊來奉日昨在健身廳內與靑年會隊比賽二十八日

實行新村制
愼重遴選村長

奉天省當局自各縣區長制撤銷後決定仍令實行村制由村長副負責辦理特令行各縣行政公署嗣後對於村長之遴選務須出以愼重期收效果免貽害地方云(春)

補徵積穀令

省當局以積穀備荒計前曾令各縣酌擬積穀辦法後經各縣先後呈稱決定每地徵收穀米二升按自實行以來仍有未徵完畢者故特令行各縣自一月起一律補徵云(春)

總司令委任
吉黑檢閱使

東北最高軍事當局張學良對於軍事逐漸改進玆爲考查吉江三省軍務計特委胡毓坤李振棠爲二省陸軍檢閱使首途北上云(春)

陳司令委定隊附

憲兵司令部偵緝處第二隊隊附某氏頃經陳興亞司令將其調任他職遺席當令前保安司令部參謀鄭學博充任查鄭氏係憲兵專科學校畢業歷充憲兵營連長副官等職學品兼優此次調任斯缺必能盡職云(賀)

于局長實任

奉天商埠警察局長于樹屛至十二月三十一日代理期滿頃據警界消息當局以于氏整頓警務頗著成績特委爲實任該氏預定於元旦正式就職云

臨江又有股匪
省令各縣合力痛剿

奉天省政府以近來臨江縣境發現大股胡匪二百餘名在該縣境五道溝六橙房一帶肆行搶掠抗敵軍警有礙治安玆特分令鄰縣就近調集警甲合力痛剿務將夥黨悉數掃淸以安閭閻並令隨時將剿撲情形呈報云

海城

懸掛青天白日旗

南北統一實行合作之聲浪早已震盪吾人之耳鼓惟靑天白日旗之懸掛一遲再遲頗未指出一定日期一般人心之觀察難有改懸之日亦在來歲正二月間詎事有出人意料之外者記者今早(廿九日)公出方步至縣署東首見商家門首悉揭靑天白日之旗幟隨風飄蕩氣象煥然一新始知已身立於南北統一之大旗下不禁距躍三百惟此旗之來也猶如亞夫之軍從天而下見不莫者驚異窺事前絕無絲毫之消息也據聞奉省五十八縣全部廿九日掛旗可謂群仙同日詠霓裳矣(青)

農務會遷移新址

奉天省農務會韓會長以該會前因甫經成立一切設備尙未完善故暫在商務會內臨時辦公玆查該會內部業已組織完備商應遷移地(大南關下頭其家胡同)辦公以壯觀瞻故特於一月一日遷入新會址辦公並通知各機關遇事易於接洽云(賀)

詳繪縣區圖

奉天省署以各縣轄圖皆係先年所繪現已塗改不堪以及縣地勢之變更必得另繪圖故特通令各縣限於一月十日前將縣境區域及街巷詳繪一圖呈報勿得玩忽云(天)

印花處考核推銷

奉天印花稅處以各縣推銷印花狀況是否較前進展自應詳細考核玆特通令各縣將近推銷花稅票之狀況具報以便考核並對於勸銷稅票努力進行以裕稅收而期增銷額云

長春

易幟後之各機關
制度內不改革
靜待省政府之令訓

長春全埠自易幟後對於機關名稱依然如舊殊與國府訂章編制不一節制又[illegible]故遂改懸靑天白日旗但其中制度一如故時現時對於改制問題本埠各首領均待省政府之訓令再行改格云云

何來手溜彈
警察巡邏發現

長春警察總局第二區警察署巡警察昨在管界黃瓜溝曠場撿獲最烈性之手溜彈二枚當即攜歸警署送往警廳轉交鎭署沒收云云

冬防戒備中
查出數罪犯

長春警察廳長修雲汀氏因鑒於冬防要期中對於各項犯人連日搜查以靖地方所有戶口均已搜查完畢所得之成效累々連日嚴緝本報日昨爲總查一鄉區聯連地方起見又組成附郭搜查隊對於可疑行人加以盤查全埠警官大出動作徹底之搜查計在通双陽大道盤獲煙犯夏某一名孟家橋通農安大道盤獲煙犯三名吉長站獲嗎啡犯人一名黃花溝大通獲々煙犯一口揹煙土廿兩并可疑行人數名先後送訊云云

師中畢業式

本邑縣立中校之講二級及中學八九兩級學生於月之念九日舉行畢業典禮該校校長陳蔭棠事先函邀各機關首領及地方紳董等參觀各節已紀前報同日午前十句鐘來賓以次到齊小頃賓主步入禮堂向國徽行三鞠躬禮學生一同唱國歌畢由陳校長報告及訓諭三班畢業生嗣經司法監督張育素代表孫監督演說訓詞以及箇人對學生之勉勵訓詞畢復由王所長辛會長蕭會長梁訓育長等以次演說洋々數千言中背門固辭長不及備錄禮成後大家合撮一影爲紀念云(青)

官銀號派員調查

東三省官銀號新任爲總辦就職後對於各種事務無不刷新副除積弊玆以該總辦爲整頓分各號起見故特派員十名赴各分號淸查云(春)

河野副領事回國

駐奉天日本總領事館河野副領事同其夫人於二十九日午後二時四十分乘安奉線客車回國至驛頭歡送者有林總領事夫妻及地方官民多數并傳聞河野氏歸朝後有榮轉上海總領事館消息云(天)

第廿旅旅長易人

東北陸軍第廿旅々長高占魁頃經張總司令將其調任總司令部事參議官遺席委派前任第十九師二旅々長黃警鐘接充聞黃氏奉委後當於廿九日赴遼源阿地履新又步兵第廿七團團長周世英頃經張總司令調委他缺遺席令定前第四旅旅長劉振東接充云(賀)

軍警稽查處成立

吉長鎭守使兼第八旅々長李桂山氏前鑒於十五師之名稱既經取消本埠平康里之陸軍稽查處自無存在之必要爰經呈省府當局擬將平康里稽查處撤廢或組軍警稽查處與警廳合組之此稱改組業有端倪將於元旦成立其舊有之稽查處即行取消云云

訥河

劉監督赴省辦公

本縣監督劉紹楨氏因有要事必須躬親赴省辦理於今日早乘本街營業汽車赴省去訖大約一二日內事畢即回云

下九台

索債人行兇
即死者二名

站北德惠七區屬界周家屯地方住有王臣者因有買某來其家要錢居住多日來去不意於本月二十四日王臣來在家中至夜晚人靜後不知因何情故買某竟用鐵斧將王臣全家父母妻子四口一同加害當時斃命者三口惟其妻未死而傷勢過重性命亦未可保兇犯當時逃揚翌日始經隣佑報區云

注意
嚴冬將至禦寒燃料應急籌備　本溪所產塊煤是爲頂上妙品試將其利益列下

一、火力最能耐久　一、可以省却人工
二、使用最能合宜　二、經濟可以節省
三、白烟保持淸潔

既有以上五利是爲家家合用之物而中小塊均經水洗並以新式機械篩過中塊小塊均是一律絕無粉煤在內此項煤斤南滿存煤場儲多量倘蒙試用即希向各地南滿販賣所存煤場購買不勝歡迎之至

本溪湖煤鐵公司謹啓

恭頌張總司令萬家生佛

民國十五七年間我先大元帥因奉省錢法毛荒百物騰貴若不嚴行禁止有碍大局當申明令禁止私商偶把以維圜法而蘇民困法良意美莫過於此無如商人無知見利忘害額大局致觸刑章當將商號執事三人處以極刑個人產業同時查封各號所有現款糧石盡數查抄商號亦遂之關閉號中夥友七百餘人均徒手空拳饑寒交迫仰事無資俯蓄乏術飢寒狀態狼狽已極方始知以往作爲之不是但大錯鑄成挽回乏術只有靜待宏恩遠施憫恤無知而已旋我先大元帥恩威并用法外施仁准將商號公有產業先行發還歸償外債商號謹遵將外存如數還淸復蒙我總司令承先大元帥之遺旨恩准將查封個人產業及查抄商號各處現款糧石如數發還此恩此德凡我商民無不額首稱慶而商號之七百餘饑寒之東夥從此歡呼我總司令有生之日即報德之年也但大德遠施格外恭云生我者父母活我者總司令遺訓海曜率領號中七百餘饑窘得蘇之夥藉此報端恭頌大德於無言歌功頌德聖人遺訓

天合盛東號總代表母海曜率櫃夥七百人恭頌

改訂齊克昂齊線行車時刻表

昂昂溪開十六點二十分龍江到十八點二十分(接洮昂路十一次車)龍江開六點五十五分到昂昂溪八點五十五分(接洮昂路十二次車)

洮昂鐵路旅客列車開到時刻表　自十七年十二月十六日改訂

北行列車第11次		站名		南行列車第12次
8,40	開	洮南	到	10,20
9,34 9,40	到開	白城子	開到	15,27 15,22
10,41 10,48	到開	鎭東	開到	14,22 14,11
11,35 10,40	到開	東屏	開到	13,30 13,25
12,25 12,35	到開	[illegible]	開到	12,45 12,33
13,00 13,10	到開	泰來	開到	12,10 12,00
13,55 14,00	到開	五廟子	開到	11,15 11,10
14,45 14,50	到開	江橋	開到	10,25 10,20
15,25 15,24	到開	大興	開到	9,51 9,52
16,10	到	昂昂溪	開	9,05

兩年瘡濕一日消除
如意膏於蕪湖呈此功效

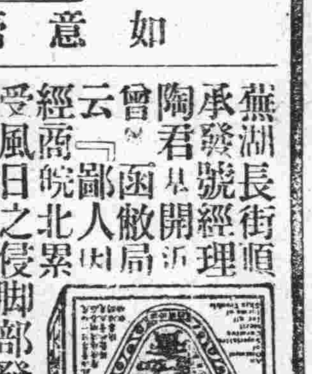

蕪湖長街順承發號經理陶君函敝局云鄙人因經商皖北累受風濕日侵脚部發生瘡濕膿血淋漓苦難言喩屢經診治未能奏效試用如意膏一盒痛癢立止發現新肌此患疾計歷兩年今得一旦消除皆如意膏之力也不勝感激

如意膏爲廉士藥局新出專治皮膚瘡癬疥火燙蟲蜇湯傷刀割以及其他一切外面瘡疹效驗莫與倫比

價目　每一匣大洋六角　每三匣一元　郵力在內

總發行上海江西路六十號廉士醫生藥局　各藥房均有出售

美術印刷
新亞印務公司
大連市伏見町二八　電話三〇二二番

度量衡器製造修理販賣
此次新修工場已告落成滿洲各國度量衡器之一切均能力既大故價值廉減在大連市惠比須町五十八番地
水上洋行　電話六九四一番

定於一月下旬
遂開新業
早川齒科醫院
舊營業所左邊第二家　遷至西通電車道傍
電話三九七一番

洪德公司
竭誠待遇
大連市西崗街四四　電九六二二

眞正減價
本店自開幕以來頗蒙各界嘉許今又運到大宗珍珠鑽石等物均照(九扣)出售三星期酬謝光顧之雅意至於金銀首飾中西器皿工資格外從廉請臨敝店參觀方知言之不謬也
設在奉天驛千代田通七番地
聚寶金珠店謹白

格立夫博士發明
博士眼藥

有醫目重明之偉績
無論何種目疾舊患新病洗點立效一新奏效唯一誠世界之一奇聖科眼藥
每瓶大洋二角五分
美商三德洋行獨家經理

柳江產無煙炭發賣
啓者敝公司本年爲便利社會人士防寒起見特運到柳江出產之無煙煤毫無烟瘴汚氣火力強大燃燒耐時價格低廉尤其特色請各界購用決能與以溫暖適合衛生之保障也
中塊炭　一噸金十五圓也　半噸金七圓八十錢也
大連市近江町二番地　電話代表六一八一番
德和公司

最新優良
先達牌火爐子

世界最新
婦女靈藥

逕啓者茲以張總辦在天后宮爲其封翁治壹萬元委託敝會代放小米並開幹部會議舉出委員五十名擔任調查居連各區貧民數目正在積極進行俟調查確數後即行散放爲此合亟聲明以便週知

大連　山東同鄉會啓

感謝奉天驛天聚東拾金不昧

謹啓者海峰於今年春初任哈與友人經營北滿特產用人不當冬季來哈當將人欠與日分書計分入海峰名下有奉天省城劉海堂君欠哈洋一千六百〇七元屢次索催未付不得已本月十日來奉追討寓驛前大聚東旅館四十三號內待至十五日雙方議妥交還哈洋三千六百元結賬擬在奉盤桓數日詎意十六日正午接到加急電報謂家君病危急召還家閱電之後方寸已亂一切行李草草料理登車北上行至新台驛始近入食堂吃飯探囊錢不見知鐵在提包內書戳提包乃知遺於天聚東旅館內不得已至新台下車購票回奉面見天聚東經理劉君錫莊說明提包式樣及內存哈洋三千六百元金票十七元四角金票二百零三元經手賬目圖章一顆等原物相符蒙劉君交還海峰驚喜之餘擬提出哈洋二百元酬謝劉君堅持經商以信用爲本百方不收感激之私報無從謹述始末登報鳴謝

哈爾濱道裡外國三道街英利洋行經理楊海峰謹啓

詞苑

奉和蔡清禪先生營川留別詩原韻

(滕水趙德麟)

識荊無日愧追遊、一面緣慳訪戴舟、溟北鵬飛俳壯志、遼東帽脫臥邊秋、高軒有客過韓愈、短笛何人落馬周、文字料能增契濶、惺惺互古喜相求、無忤與人世不爭、長城健將屬長卿、嘔胸心血渾金樸、畢睫功勞敗葉輕、明月清風欣縱酒、白山黑水久題名、丈夫許國宜如此、濟濟賓朋慶遠征、八代起衰韓退之、因匡浮靡襞成絲、辭家留別歌南浦、爲國宦勞赴北陲、字々珠璣標警欵、行々愛藏有留遺、伏波豪語君當記、矍鑠年不怨暮遲、矜全晚節古爲難、獨鶴蒼茫宇宙寬、魏國名堂思書錦、杜陵憐士想顏歡、聯床雨舊多高蹈、入幕賓新執苦寒、不惜濫竽和白雪、蜉蝣撼樹助加餐

鶉衣生傳

(肅書)

鶉衣生者中國人、居於烏衣巷(烏字與一烏有先生一之烏同義、中借用)寒字門牌第一號、有窮廬一間、四壁蕭條、無殊懸磬、廬內有冷竈一、恒旬月不擧火、致甑上生塵積寸許、冷榻上有寒氈一片、破爛不堪、或斷或續、其滿幅上之透孔、雖更僕亦難數也、生櫝中無敝袴之藏、身上無縕袍之掛、僅有鶉衣一襲、破於之處、多如繁星、幾可窺其全豹、故因以鶉衣生自號、而人亦多以是稱之焉、生初時本薄有田畝、雖夏無葛、冬無裘、而短褐尚完、聊可護體、嗣以連年叠受天災人禍、及爲貪官污吏土豪劣紳所刮剝漁奪、苛捐雜稅所侵削、潰兵土匪所搶掠之故、田地皆變賣而無立錐、儲蓄皆一空而歸烏有、故莫名一錢、一身除鶉衣之外、別無長物、當夏日之時日烈風炎、生之畏暑程度、較他人低次、猶不甚覺其難過、不過以身無完衣之故、時作我生不辰、命途多舛之嘆而已、厥後金風颯颯、砭人肌骨、生乃漸至痛苦時期、終日作一種輕微之戰慄狀、迨今日嚴冬既屆、雪虐風饕、生遂僵臥窮廬、手足瑟縮、鱗瘡遍體、終日號寒、嘗自嘆曰、毛詩云、無衣無褐何以卒歲、其殆即爲我寫照乎、雪中送炭、古有其人、今既世風下古、儒多錦上添花之客、其誰復肯雪中送炭而生所乎、昔人云、紇干山頭凍殺雀、此一窮廬、即紇干山也、我即雀也、其何能淑、惟有活活凍死而已、言訖、泣下霑襟、時室中有寒號正、悲鳴不已、似發其同病相憐之情、而爲之同聲一哭者、贅者曰、觀「生」之被鶉衣、臥窮廬、正當此氷天雪地之時、雖在寒冰地獄者之苦痛亦無以逾此、誠今世之可憐人也、近聞三民先生、夙有擴萬間五廈、廣庇天下人士無寒爲之志願、苦寒若「生」者當亦爲其所憐憫、而急欲設法救之者矣

歷史叢談

(六十三)

勇敢(續)巡眥裂齒碎(唐肅二年)雷萬春面中六矢(唐玄天寶十五年)南霽雲齧指示信(唐肅二年)強國無弱將、強將無弱兵、此關乎平素之訓練、臨時之激發、故部下萬目睽睽、惟主帥之爲首是瞻、撼岳家軍、難于撼山、人皆知岳飛之軍令嚴、而不知唐有張巡、猶之宋有岳飛也、唐自安祿山僭號、而顏眞卿、顏杲卿兄弟、首擧義旗、繼之者張巡也、巡以小小縣令、帥吏民哭於玄宗皇帝廟、起兵討賊、堂堂整整、已導李光弼郭子儀之先路及守睢陽、每與賊戰、輒眥裂齒碎、可謂忠而且烈矣、其尤奇者、主師忠烈、其部下無不忠烈、如雷萬春面中六矢、而身不爲動、南霽雲賀蘭乞師、齧落一指、以示信、夫人無不愛其尺寸之膚、而面中六矢、身不動、齧落一指、以示信者、豈非眥裂齒碎之張巡部下、巡之忠烈、訓練於平素激發於臨時之所致乎、張綱埋輪劾侫(漢順漢安元年)張綱單車詣壘(漢順漢安元年)敵莫大于奸侫在朝、莫小於官吏貪汗、所謂豺狼當道、安問狐狸是也、官吏貪汗、可用法律繩之、奸侫在朝、黨援盤結、欲除之則投鼠忌器、卒之打蛇不死、反被其傷、如李牧、如蒙恬、如檀道濟、如岳武穆、如熊廷弼、如袁崇煥、如年羹堯此皆不得死於疆埸、而死於奸侫、然則奸侫非大敵乎、貪汗非小敵乎、漢有張綱、輪埋洛陽、彈章劾侫、是以大將軍河南尹之不法爲大敵、以刺史二千石之貪汗爲小敵、舍小敵而尋大敵、張綱其眞不怕死之忠臣乎、及爲廣陵太守、張嬰寇亂、積十餘年、而張綱單車詣壘、較郭子儀之單騎見回紇、更屬勇氣百倍、子儀單騎、尚有大軍爲後盾、子儀不云乎、今吾挺身而來、聽汝殺之、我之將士、亦必致死、與汝戰矣、而張綱單車、別無臾援、祗有無拳無勇之一身、及三寸不爛之舌、戰敗群兒、所謂大敵且不懼、小敵不足平也、來翕投筆抽刀(漢光武十一年)臧洪據地瞋目(漢獻興平二年)死在眼後、尋常人鮮不方寸已亂、此無英雄氣骨、不能視死如歸者也、若來翕被刺、知中要害、死在眼前、猶以薦段襄託兄弟者爲諄々、臧洪被擄生死尚未可卜、然而臧洪寧玉碎、不爲瓦全、故敢據地瞋目、數袁紹罪惡、死在眼前六寸不亂、是眞英雄氣骨久置死生於度外矣

謎語

(續)　文波李成綸

康南海得了長生術(古文一句)聖人不死

不愛名利(古文一句)富貴非吾願

店內住宿者(古文一句)盡是他鄉之客

老之服(古文一句)夏葛而冬裘

國人皆平等(古文一句)無貴無賤

微罪不罰(四字一句)赦小過

莫怪我不會(四字一句)未之學也

合肥跳垣逃走(四字一句)段干木踰牆而辟之

老師不欲學生走(四字一句)願留而受業於門

海嘯(古文一句)水波不興

二人成一字而維仁(妻對男稱二)曰夫曰天

戲題廿五　雙喜小影

(雨樓)

時世梳裝照眼新、鬟雲雙鎖翠眉顰、風流儒雅眞堪羨、愧我桃源未問津

其二

丰姿綽約冠群倫、可惜花容露半身、幾度欲將心事問、無言好似息夫人

●●●●堪稱花國魁首　(遼源)道濂

實順書館妓女小紅、即今之書綠是也、校書年方二九、籍隸津門、玉骨冰肌、花容月貌、擧止不苟、言談大方、爲一般遊客所喜、趨之若鶩、咸欲一餐秀色、因之名聲大噪、門前車水馬龍、大有應接不暇之勢、然而日盈則仄、月盈則虧、佳期難再、勝會非常、校書宜三復斯言、早自爲謀也

學生文藝

皇甫嵩不聽梁衍之說應董卓之召論

(趙元龍年十三歲)

嗚呼、昔人如漢之皇甫嵩者、誠可謂舍格天之大業、而就匹夫之小諒矣、夫使嵩聽梁衍之說、東迎天子、則以彼之衆、奉命討逆、袁紹逼其東、彼逼其西、彼之可以一鼓成功者、不猶驅虎兕以赴犬羊、鼓烈風以掃枯葉哉、乃計不出此、徒擁熊羆之師、坐視王室之傾覆、逆賊之鴟張、而不思倡大義於天下、竟束手就董卓之召、狼狽虎口、豈不愚哉、吾故曰、嵩誠可謂舍格天之大業、而就匹夫之小諒也

中日親善論

(蓋平省立三師學生　楊世長)

兄弟親善則家庭固、閭里親善則社會寧、隣國親善、則種族有力、不然、兄弟鬩牆則必見侮於他人、閭里傾軋、則必見淩於他邦、隣國不睦、則必見侵於異種、甚矣親善之爲功也、中日隣國也、唇齒爲固、若親善則彼此互表同情互相救濟、有喜則相慶、有禍則相憂、有禍則相矛、不存小大強弱之分、勿以土地爭、勿以城池戰、則爾強我亦強、我固爾亦固、則異族豈敢挾其勢力、在東亞侵淩乎、不然互相嫉強、彼此傾軋、視彼侵而不顧、被辱而不援、儼若秦越人之視瘠肥也、則異種一見則思侵佔我土地、擾亂我人民、東亞大陸、頓爲白夷之私產、任其居住營業、唇亡則齒寒、甚可懼也、近日中日交涉妥協、後日之相親善、可預期也、且尤有宜親善者、傳云、秦使徐福求仙於東海、率男女數百人、未得仙、懼得罪、不歸、遂配男女爲夫婦、今之日人、即其後裔也、由是觀之、則中日皆爲黃帝玄孫、更當親善、若彼此不睦、則互相用兵、是自殘骨肉、操戈同室者也、能不爲異種所笑乎、故兩國政府、當互相愛敬、上既倡之、下必和之、則肥沃大陸、庶不致爲異族之產也

金錢勿浪費說

(旅順師範學堂附屬公學堂林鈞枝)

人生於世、必不可缺者、曰衣食住、欲經營此衣食住、孰能不用金錢乎、惟衣而務求華美、食而務求肥甘、住而務求宏麗乃近於浪費也、試觀今世之男女多好華美、男求一冠一履、女求一衣一裙、質必求其良、式必求其新、然人之處境貧富不同、美物非金錢不能得之、此在豐富者、猶慮無以後繼、況其家業本不甚裕者歟、且有狎友淫朋、日相流連、或耽歌舞、或喜樗蒱、雖有資財千萬、終至蕩然無存、此浪費所致也

(一四一)

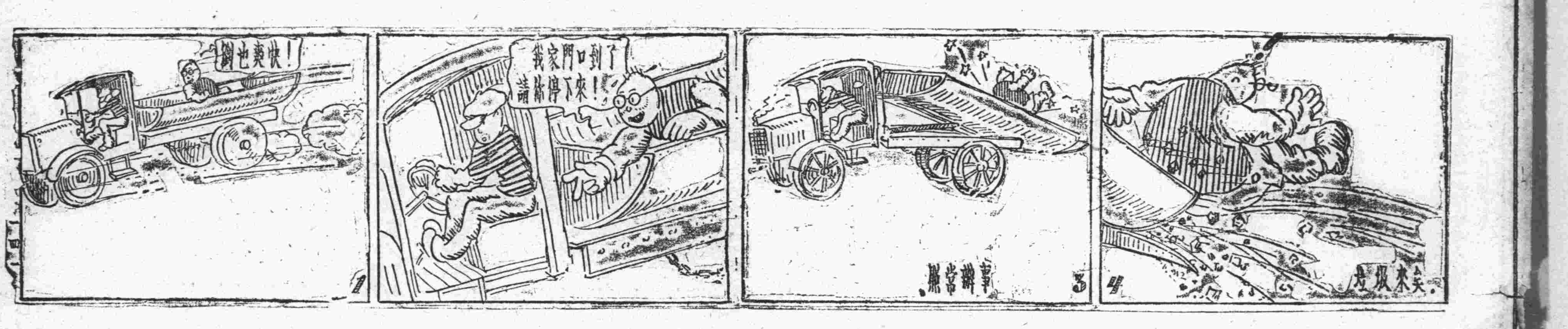

神仙世界

奇絕妙絕十大珍聞

天地之大、宇宙之衆、常有事物、出乎人意不及計測者、今集而錄之以供讀者茶前酒後之笑料

(一)日本地居火山地帶、故每歲必有地震、依近十年之統計、平均大小地震、凡三千七百四十九次

(二)美國紐約市、于國法禁酒期中、仍自私飲、而至泥醉相打死者、今年達六百四十七人之多

(三)德國著名女小說家、康榮登蘭女士、今享年已九十有八、以常服返老還童「生殖靈」新藥、故猶占康健

(四)英國小說之出版品、極爲盛行、故統計其各種雜誌凡七十五萬八千九百九十五種

(五)俄國運動家、耶谷留皮司君、近服德國返老還童新藥「生殖靈」體力強健、於每小時內能行五十七里云

(六)北波羅洲、今有一種百靈鳥、能通十六國言、該洲士人、多喜畜之

(七)據美國人壽保險公司發表云、一年間、紐約之被謀殺者、凡七萬六千五百四十二名

(八)馬來半島、近來發見一種奇蛇、蛇之全身鱗甲、異常光彩、長十有餘丈

(九)世界鐵路、美國佔百分之八十、故美國經濟之地位亦爲世界冠

(十)法國自歐戰以後、人口特別減少、據通計家言、今法人近年服德國男女生殖力改造秘寶生殖靈者甚衆、以後人口、可增多至四百念五萬人

時局畫報

蔣介石氏

(美商三德洋行宣傳部攝)

飛行空中之怪蛇出世

東亞日報云、據緬甸電、英國航空軍大尉蘭格斯託氏、新基密拉女士、搭乘紅薔薇號、自澳大利洲、經過緬典仰光市之天空時、忽有一怪物、侵入飛機、非雲非風、似龍非鬼之一種紅色怪蛇、能飛能躍、神妙莫測、於是基斯密拉女士、大驚失色、盡力奮鬥、用力殺蛇、幸免奇禍、然同女士、因此心腹俱裂、遂罹神經衰弱病、近就德醫、服「生殖靈」新藥、恢復健康云

人肉賣買之訴訟

昔聞水滸、有賣人肉之事、嘗怪爲荒誕不經之談、不謂在此二十世紀、亦有演此怪劇者、茲據大阪每日新聞云、日本小樽市宮町街、有賣炭爲業之日人吉田貞吉者、年四十九歲、與其傭人佐藤重五郎、(三十二歲)相約保障佐藤之生活爲條件、命割其兩腿之肉、使醫師、移植自己之腕上、後吉田貞吉、不履其約、遂致興訟云、按德國史坦那博士所發明之「胚胎腺移接法」謂於割去老衰無能之胚胎腺、後即將少壯動物之胚胎腺、移接於老年者之體、能使老年男女、返老還童、回復青春、據云近日施行此術、而得效驗者、雖不乏人但史坦那博士、更有一簡單有效之發明、即取動物之青春腺內分泌物、提煉一種新藥、名「生殖靈」此藥功効服之可以直達生殖器部、與胚胎腺部、以及四肢百骸臟腑、故服後之功効、較胚胎腺移接法尤大、但不必經過開刀受術等麻煩手續云

百歲處女做壽大喜宴

紐約聯合通訊社通信云、美國紐約州之著名教育家、以利好蘭特女士、獻身教育界業八十年、今已百歲、近特擧行慶祝之盛典、聞老女士、蓋自林肯大總統、尚未出世、南北戰爭猶未醞釀之時、即已從事奴隸解放、以及女權參政之運動、發奮忘食、努力不倦、而今猶保其獨立之生活、故於此次壽誕而往祝賀者、人數極衆、誠爲一時之盛、幷聞美國醫學會同人、贈送德國返老還童生殖靈新藥爲禮物、藉以祝壽獻賀云

奸商漁利難逃法網

香港中街□勸藥房、慕生殖靈銷行之廣、製成冒牌假藥、在市混售、希圖漁利、購者不察、多受其欺且有誤服僞藥危害生命者甚多、近被港政府查出、製藥地點、飭警搜查、獲得冒牌印刷品、及原料證據多種、隨即拘捕、開審之日、由捕房律師、陳述案情、請處該藥房以冒效商標之罪、旋由庭上宣諭、罰金一千兩、判處該執事焦鳴秋徒刑一年、以爲作奸犯科者戒云

拿破崙之保藏酒出世

大阪每日新聞、載梅次聯合郵信云、梅次市著名資本家、優仙高爾蘭氏、於去三月中旬、招待知己諸友、大張盛宴、其招待狀、書明當日宴席、擬飲一八一一年釀造之拿破崙皇帝御用酒云云、被邀諸客、各有奇心、問其古酒之歷史、主人答謂、此葡萄酒、原係拿破崙在位時、爲其愛臣之女郎結婚視賀、特賜者也、而該女郎不幸猶未完婚、身先死矣、臨終時、遺言埋藏此酒於地下後此酒爲余之父親所買、珍藏於地下室者、有年所向日偶然想及此酒、而開此宴、蓋今日之宴會、乃爲予近服德國返老還少新藥「生殖靈」同復青春之紀念視賀者也云

時局畫報

孫科先生

(美商三德洋行宣傳部攝)

人類秘寶之由來

醫藥界原無所謂返老還少術也、有之自史坦那博士發明始、其端德國奶而瑪瑞大藥廠、擄其秘方製成生殖靈、於是人工返少術盛行於世、全球人類始獲希世秘寶、吾人一讀報紙可知生殖靈銷行之久遠與經過之歷史在遠東祇有三德洋行獨家經理服者若向藥房購買返少新藥必以生殖靈相應、其餘爲冒牌假藥無疑、於此足以測驗藥房之道德與凡營商業者莫不特廣告爲推銷之利器、但廣告不濟宣揚其出品於未來、顧客若矜奇立異、欺世盜名、終爲有識者所不取、日久難逃失敗之列、近聞三德洋行大批生殖靈陸續由德運來、以供國人之需、因日來購者踴躍大有爭先恐後之勢、客冬求過於供之復轍(因去冬銷路暢旺、斷貨數月購服諸君抱向隅)

德國　男用／女用　生殖靈　每盒服七天現洋□元　每料服一月現洋□元

三德洋行

總行上海四川路一二二號

大連浪速町二丁目七十番

奉天大西邊門外二經路口

哈爾濱道外正陽八道街口

天津、漢口、重慶、廣東、香港、澳門、雲南、長沙、蕪湖、北平、青島、杭州、福州、紹興、廈門、南京、寧波、星加坡、及南洋群島等處

吉林濱江縣裕慶德毛織工廠緊要啓事

竊查吾國實業不振財窮民匱甚至日用之品無不仰給外洋茲就毛織品一項而言每年由國外輸入價值數萬萬以上利權外溢此爲特甚鄙人等有見於先不尙空言之愛國惟求事實之抵制緣於數年前糾集同志創設毛織工廠乃自開辦以來戰禍頻仍銷路未廣雖蒙官府特准免稅卒以提倡者少收效甚鮮現經奮勉進行力求改良一面呈請　國民政府繼續免稅一面徵求愛國同志竭力提倡上下一致衆志成城庶幾於抵制外貨挽回利權自非徒託空言而敝廠亦交資利賴矣茲將本年十月間上　國民政府財政部文曰呈爲工廠所製國貨懇照從前免稅原案飭局放行事竊查工廠設於吉林濱江縣傅家甸北二十道街集資大洋一百萬元原係旅俄華僑與國內巨商合資組設純粹華股并無外資始於民國九年着手創辦歷經數年之慘澹經營迄至民國十三年設備完全正式成立係以收羅國內天產如羊毛絨駝絨等項原料用新式機器製成呢絨毯氈各貨實爲全國惟一無二之工廠乃以事屬創辦所製各貨成本甚巨銷路未廣工藝物質素無經驗而捐稅繁重則遠過洋商于此而言抵制外貨□難邀操必勝當經一面迭次改組方求精進一面於民國十四年七月間呈請　前農商部轉請財政　部與稅務處將工廠所用原料及製出毛織物品一律免徵海關正半各稅及內地稅八厘年乃奉部處核覆只准免稅一年而此一年期內因受國內戰事影響各處銷路全遭打擊甚至在各地所辦原料迭遭兵燹未能運廠製造免稅期限完全等於虛耗未沾　毫實惠而工廠因此摧殘更難支持迫不得已復於民國十五年十月據實呈奉　前財政農商各部暨稅務處核准繼續免稅三年即自民國十六年二月一日起扣至民國十九年一月卅一日爲止所有海關正半各稅及內地稅厘一律豁免等因通行有案嗣後關於工廠出品行銷各省及平津等處向以領用濱江海關監督所發免稅運照爲憑所有沿途經過關卡局所驗照放行并不征納稅厘惟自本年政局變遷以後天津特別市郵包稅局對於工廠去貨會有征納郵包稅之舉嗣以該局設有工廠專　部而該部專員爲天津國貨展覽會會長之一當經瀝陳工廠困難情形呈請國貨展覽會會長蕩平轉請特別市郵包稅局請將工廠出品一律免稅亦經照准在案此外如東三省就地一切地方雜捐以及銷場等稅亦尙未征收足見　官府體恤商艱一視同仁對於維持國貨亦屬爭先恐後無分畛域可感孰甚惟查江蘇全省郵包稅專局對於工廠委託上海西路恒業里安裕商號代銷之貨迭次經徵郵包稅該商因遠在上海急於銷貨必不得已暫行納稅計自上年十一二月至今在滬所售之貨不過郵包十次尙屬爲數無幾而統計繳納稅款已達三百七十餘元之鉅其他如滬浦捐等地方公益雜捐尙屬不計實屬有害國貨無法推銷而上海一隅本爲萬國市場洋貨充斥似此情形更無異于爲叢驅雀適足以造成洋商獨覇之業何況津滬同爲　國府轄境同一貨物或徵或免顯已兩岐且各處洋商幷繳納郵包稅而反征之於華商尤爲重外輕內倒行逆施況値　政府統一與民更始朝野上下無日不孜孜於提倡國貨獎勵工商以期一致對外從事建設而　政府諸公迭宣言亦無不以開拓實業蠲免苛稅以相標榜最近如　鈞(工商)部代表汪漢滔君提議關於國內新發之工業品與工業原料一律免稅等案亦經　財政部裁厘委員會議決通過在案而　馮總司令亦以建設毛織工廠條陳議案鄭重聲明三致意焉何況工廠早已創製國貨規模宏遠貨爲國內工商業之先導即所製毛織物品尤爲本國最先發明而爲吾人日常需要之品實具抵制洋貨之宏願絕非空言愛國所可同語乃內受歷年禍亂影響外受洋商劇烈排擠困苦萬端不言而喻尙此劫後餘生欲求維持工廠於風雨飄搖之中惟有仰懇　政府實行免稅請自隗始藉資提倡而維國貨何況工廠在民國十四五年間已向　前財政農商各部暨稅務處先後呈准免稅四年均屬有案可稽是在軍閥當國時代尙蒙豁免稅厘至再至三今吾　政府再造凡百設施煥然一新而尤以注重民生開發實業爲前提自應嘉惠工商厲行保育政策對于工廠請准免稅原案頒發明令繼續長期有效一面先請　飭下江蘇全省郵包稅專局將工廠寄滬郵包即係自製國貨請予驗明商標一律免稅放行一面再請通行各省一體知照俾得行銷全國以樹風聲而免阻礙庶幾國計民生交資利賴固不獨提倡國貨挽回利權已也所有工廠請將製出國貨援案免稅各緣由理合抄具原案並檢同商標與出品樣本暨江蘇郵包稅收據十紙一併備文具請　鈞部鑒核迅賜核准批示施行實爲公便謹呈等語遍登各報藉明眞相查此案已蒙　政府蔣主席批交財政部核覆並蒙工商部批令，迭貨樣亦經郵寄所有工廠內容規模，遠製作精良曾蒙第四集團軍集代表與前特區張長官暨各界諸公蒞廠參觀均蒙嘉許間如所製毛毯氈毯等品便行軍與普通旅行之用其他呢氈等貨用作軍警學生制服與普通常服材料尤爲適宜足以代替舶來品如蒙各界愛國人士一致提倡賜予推銷或肯賜指敎用匪不速不勝盼感之至

吉林濱江裕慶德毛織工廠代理董事長孫繩武等謹啓　自動電話三九三七

鳴謝神醫

日前敝人降車失愼竟將右臂捧折衰老之軀獲此鉅創痛苦萬狀群醫束手幸經友人介紹本埠西崗長發堂內痛世醫查福堂先生醫治一藥之後痛苦頓減未逾兩週即已霍然痊已伸屈自如强健如初雖華陀重生亦不過斯敝人銘感之餘無可爲報謹登報端藉鳴謝忱並爲介紹以告同病

劉占萃啓

介紹名醫

中國接骨之學久爲世界所共認但晚近之世精者漸少惟多略識皮毛粗解一二而已查共福堂祖傳斯術已經七世及君身而尤精具活人之術施濟一世之心懸壺於大連西崗長發堂以拯世人舉凡跌打損傷及一切筋骨諸症一經調治無不應手而愈數年以來活人無算即鄙人等之所知者已指不勝屈迥非時下號稱名醫大言欺世者之可比鄙人等相知有素特敢介紹世人之有斯病者此啓

邵愼亭　張逸純　劉仙洲　遲子祥　韓誦棠　張玉璞　王耀庭　李春亭　李銘臣　同啓

新生活公司經營　四大影院之一

大連　上海大戲院

一月一號放映

友聯公司最新出品

武俠愛情巨片

腸俠骨柔

(下期)　探親家

介紹名醫　武昌徐紹武

觀察學問書醫道兼專海關監督又佐項城袁公幕府參贊一任山東登萊於岐黃懸壺濟世往來齊魯京津之間診治疑難大症極多無不藥到病除有著手成春之妙今秋以應黃縣王君之聘道出大連同人等夙知交其切維繫因勸先生在連暫住普施仁術茲特商借紀伊町三十一番地源昌號樓上十八號房爲臨時診所代訂醫例特此介紹

門診一元　出診三元　車費在外

現住紀伊町源昌號樓上電話八三六三番

介紹人　吳光勳　鮑廷九　王子春　潘復　田韞山　穆玉璞　林藎祖　謝泗泉　韓誦棠　傅小庵　林修竹　常之英　錢家駒　周廸評　同啓

先施公司

製造廠設香港廣州

馳名化粧香品

醒腦花露水　開胃果子露　爽身蘭花粉　嫩肌雪花香

艶容香蜜　美顏水粉　固齒牙膏　生髮香油　確能香一禮拜

今又運到　上等　百花香水　倚羅香水

採購諸君蓋興乎來　批發格外克已此佈

先施化粧品分行啓

爐片

大宗現貨

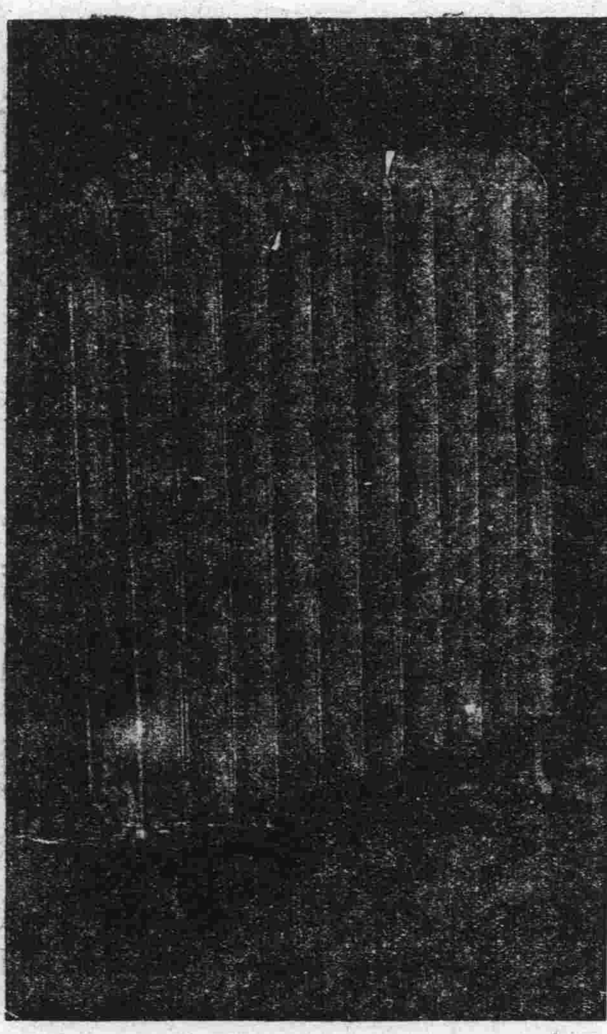

保打三十磅冷汽　管保不漏汽不漏水　兩柱式高三十二吋

熱度每片3方尺　價目特別低廉　各大公司用過者均特別嘉許

奉天　多小公司啓　電話二三一二五番　二八六三番

杭州九華綢緞局冬季大減價

十一月初十日起展期三星期

大連分此各貨一律照碼七折杭尺加放

批發另剪無任歡迎　泊速町二丁目七十番

梁老名醫回生鐵証

漢醫界泰斗梁先生、天津老名醫也、學問淵博、醫道精深、馳聲南北、成績昭然、年來避難連濱、活人無算、如恭親王次女患癆症、瀕危復安、林宅婆媳二人患中風、臨死復活、李孫氏癱症復起、王氏瞽目復明、泰東日報編輯李子民幼孫、聾啞復原、慕良夫妻均年已四旬、絕而復孕、此不過略舉一二奇而又奇之治驗耳、其次每日均有救活臨危內外兩科大症若干人、是皆先生起死回生之鐵證也、神哉其醫、妙哉其術乎、梁先生久在監部通亞東銀號內寓、電話六二四五番、於奧町華西大藥房內借地門診、上午十點至下午四點

華西大藥房謹啓

長春益發銀行

本行專辦各處匯兌並作存放各種款項外放信用保證貼現抵押收存定期活期均可相商規定利率無不公允所收計分信匯電匯票匯等類悉從客便兌匯匯費特別低廉信用素著手續簡捷久爲各界諸君稱善並爲便利顧客起見收付各款及匯兌事項於營業時間之外猶可通融茲將通匯各處地點列下

哈爾濱　烏吉密河　佳木斯　大連　天津　奔城　德州

黑龍江　甜草崗　富錦　開原　北京　湯家河　煙臺

安達站　望奎　吉林　公主嶺　樂亭　濟南　青島

雙城堡　拜泉　樺皮廠　營口　山海關　泰安　匯兌部

張家灣　克山　下九台　安東　留守營　周村

本行營業部　中電話二一九六　日電話二〇五　電報掛號　經理室　儲欽部

火爐界之霸王

CENTER STOVE

煙筒勿用常掃

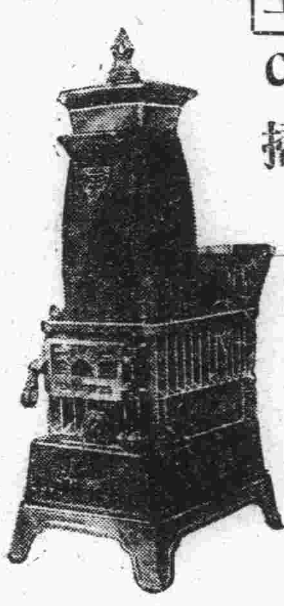

最新優良的火爐子

先達牌火爐子

▲種類頗多‧價格低廉▼

燃料儉省　無煙無味　最少燃料　最大放熱

製造元　大阪愷六出店

總經理　大連久保洋行　大連市伊勢町電話四三五三番

奉天久保洋行支店　奉天富士町三番地

高朋汽車行

大連市宏濟街三十二番地

(一)新式美車　(二)六個正座　(三)請看照片　(四)內寬外闊

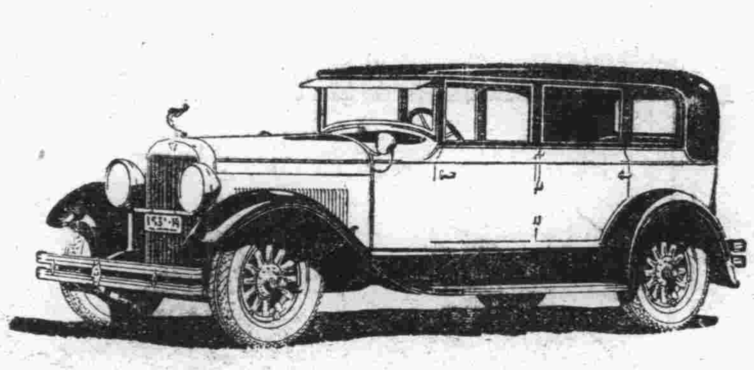

開業廣告

敝號由美國購到新式汽車每車六個正座車體平穩車力最速價錢與普通同一用車立時就到廣告

大方多賜惠顧爲盼謹啓

減價啓事

敝號開業伊始爲歡迎顧客起見由陽曆正月六日陰曆十一月二十六日起減價拾天謹將價目列左

市內金票四毛

市外減價三成

電話　五六〇三　八二五八　番

新昌號紬緞莊定價劃一廣告

本號新到各種地道皮貨兼由蘇杭運到名廠緞葛綢縐漳絨毛葛歐美呢絨平金顧繡旗袍馬甲大氅斗蓬色新花美奇麗超群一律特別從廉定價出售惠我諸君倍前光顧則歡迎無涯矣

大連市平和街三十番地

電話　批發部長四九〇四　零售部三八四七番

本廠自運上等紙料精製各式紅白名片暢銷有年遐邇皆知堪稱物美價廉今復臨年在邇慶賀新春將到名片乃有代表本人之資格選擇尤當愼重欲用合格之品請向本號購之自聆如願以償也

華商　天德信支店

大連市鹽部通二一番地　電話七三八八番

本社電話

本埠訂報四〇四二

編輯事項七五一三

接洽廣告四〇三四

亞康節命相

吾友孟君厚庵文章經濟久已知名而命相之學勝予十倍現來連小住特介一言知命君子幸勿失之交臂

寓浪速町連陞棧

孫斯可佈